AUTORSKÉ PRÁVA © Hangzhou EZVIZ Software Co., Ltd. VŠETKY PRÁVA VYHRADENÉ.
Všetky informácie, okrem iného vrátane textov, obrázkov, grafov sú vlastníctvom spoločnosti Hangzhou EZVIZ Software Co, Ltd. (ďalej len „EZVIZ“). Táto používateľská príručka (ďalej len „príručka“) sa bez predchádzajúceho písomného povolenia spoločnosti EZVIZ nemôže žiadnym spôsobom reprodukovať, meniť, prekladať ani distribuovať, čiastočne ani úplne. Pokiaľ nie je stanovené inak, spoločnosť EZVIZ neposkytuje žiadne záruky, garancie ani vyhlásenia, výslovné ani predpokladané, týkajúce sa príručky.

Informácie o tomto návode

Táto príručka obsahuje pokyny na používanie a správu produktu. Obrázky, grafy, nákresy a všetky ďalšie informácie, ktoré sú v ňom uvedené, slúžia len na opis a vysvetlenie. Informácie uvedené v návode sa môžu zmeniť bez predchádzajúceho upozornenia v dôsledku aktualizácií firmvéru alebo iných príčin. Najnovšiu verziu nájdete na lokalite EZVIZ™ (http://www.ezviz.com).

Záznam o revízii

Nové vydanie – január 2024

Potvrdenia o ochranných známkach

EZVIZ™, ™ a iné ochranné známky a logá spoločnosti EZVIZ sú vlastníctvom spoločnosti EZVIZ v rôznych jurisdikciách. Iné nižšie uvedené ochranné známky a logá sú vlastníctvom príslušných majiteľov.

Právne vyhlásenie o odmietnutí zodpovednosti

V MAXIMÁLNOM MOŽNOM ROZSAHU, KTORÝ POVOĽUJÚ PRÍSLUŠNÉ PRÁVNE PREDPISY, SA OPÍSANÝ PRODUKT, SPOLU S JEHO HARDVÉROM, SOFTVÉROM A FIRMVÉROM, DODÁVA V STAVE „AKO JE“ SO VŠETKÝMI PORUCHAMI A CHYBAMI A SPOLOČNOSŤ EZVIZ NEPOSKYTUJE ŽIADNE VÝSLOVNÉ ANI IMPLICITNÉ ZÁRUKY OKREM INÉHO VRÁTANE ZÁRUKY PREDAJNOSTI, USPOKOJIVEJ KVALITY, VHODNOSTI NA KONKRÉTNY ÚČEL A NEPORUŠENIA PRÁV TRETEJ STRANY. SPOLOČNOSŤ EZVIZ ANI JEJ RIADIACI PRACOVNÍCI, ZÁSTUPCOVIA, ZAMESTNANCI ALEBO AGENTI V ŽIADNOM PRÍPADE NENESÚ ŽIADNU ZODPOVEDNOSŤ ZA AKÉKOĽVEK OSOBITNÉ, NÁSLEDNÉ, NÁHODNÉ ALEBO NEPRIAME ŠKODY, OKREM INÉHO VRÁTANE ŠKÔD Z UŠLÉHO PODNIKATEĽSKÉHO ZISKU, PRERUŠENIA PODNIKANIA, STRATY ÚDAJOV ALEBO DOKUMENTÁCIE V SÚVISLOSTI S POUŽÍVANÍM TOHTO PRODUKTU, A TO ANI V PRÍPADE, AK BOLA SPOLOČNOSŤ EZVIZ UPOZORNENÁ NA MOŽNOSŤ TAKÝCHTO ŠKÔD.

V MAXIMÁLNOM MOŽNOM ROZSAHU, KTORÝ POVOĽUJÚ PRÍSLUŠNÉ PRÁVNE PREDPISY, CELKOVÁ SÚHRNNÁ ZODPOVEDNOSŤ SPOLOČNOSTI EZVIZ ZA VŠETKY ŠKODY NEPREKROČÍ PÔVODNÚ KÚPNU CENU PRODUKTU.

SPOLOČNOSŤ EZVIZ NEPREBERÁ ŽIADNU ZODPOVEDNOSŤ ZA ZRANENIA OSÔB ANI MAJETKOVÉ ŠKODY V PRÍPADE PRERUŠENIA PREVÁDZKY PRODUKTU ALEBO UKONČENIA SLUŽBY V DÔSLEDKU: A) NESPRÁVNEJ INŠTALÁCIE ALEBO INÉKO AKO URČENÉHO ÚČELU POUŽÍVANIA; B) OCHRANY ŠTÁTNEHO ALEBO VEREJNÉHO ZÁUJMU; C) VYŠŠEJ MOCI; D) VÁS ALEBO TRETEJ STRANY OKREM INÉHO VRÁTANE POUŽÍVANIA AKÝCHKOĽVEK PRODUKTOV, SOFTVÉRU, APLIKÁCIÍ TRETÍCH STRÁN A ĎALŠÍCH.

POUŽÍVANIE PRODUKTU S PRÍSTUPOM NA INTERNET JE ÚPLNE NA VAŠE VLASTNÉ RIZIKO. SPOLOČNOSŤ EZVIZ NENESIE ŽIADNU ZODPOVEDNOSŤ ZA NEŠTANDARDNÚ PREVÁDZKU, ÚNIK OSOBNÝCH ÚDAJOV ANI ZA INÉ ŠKODY V DÔSLEDKU KYBERNETICKÉHO ÚTOKU, HEKERSKÉHO ÚTOKU, VÍRUSOVEJ INFEKCIE ALEBO INÝCH BEZPEČNOSTNÝCH RIZÍK SIETE INTERNET; V PRÍPADE POTREBY VŠAK SPOLOČNOSŤ EZVIZ POSKYTNE VČASNÚ TECHNICKÚ PODPORU. PRÁVNE PREDPISY OHĽADOM BEZPEČNOSTNÉHO MONITOROVANIA A OCHRANY ÚDAJOV SA V JEDNOTLIVÝCH JURISDIKCIÁCH LÍŠIA. PRED POUŽÍVANÍM TOHTO PRODUKTU SI OVERTE VŠETKY PRÍSLUŠNÉ PRÁVNE PREDPISY VO VAŠEJ JURISDIKCII, ABY BOLO VAŠE POUŽÍVANIE PRODUKTU V SÚLADE S PRÍSLUŠNÝMI PRÁVNYMI PREDPISMI. SPOLOČNOSŤ EZVIZ NENESIE ŽIADNU ZODPOVEDNOSŤ V PRÍPADE POUŽÍVANIA PRODUKTU NA NEZÁKONNÉ ÚČELY.

V PRÍPADE AKÉHOKOĽVEK NESÚLADU MEDZI USTANOVENIAMI UVEDENÝMI VYŠŠIE A PRÍSLUŠNÝMI PRÁVNYMI PREDPISMI MAJÚ PREDNOSŤ PRÍSLUŠNÉ PRÁVNE PREDPISY.

Obsah

Prehľad 1

1. Obsah balenia 1
2. Základné informácie 1

Nastavenie 2

1. Získanie aplikácie EZVIZ 2
2. Nainštalujte klávesnicu 2
3. Prepojte klávesnicu 3
4. Použitie klávesnice 4
5. Viaceré metódy odomknutia 4

Údržba 5

1. Rozober klávesnicu 5
2. Zmeniť batérie 5
3. Vymeniteľné alkalické batérie 6

Prehľad

1. Obsah balenia



Karta-heslo-verzia

alebo



Verzia odtlačkov prstov-karty-hesla

Klávesnica (1 x)



Stena držiak pre klávesnicu (1 x)



Vŕtací šablóna pre klávesnicu (1 x)



Pin (1 x)



Odznaky (2 x)



Batérie veľkosti AA (2 x)



Sada skrutiek (1 x)



Regulačné informácie (1 x)



Príručka so stručným návodom (1 x)

Vzhľad klávesnice závisí od toho, ktorú ste si zakúpili.

2. Základné informácie

Tu uvedieme príklad verzie s odtlačkami prstov, kartou a kódom.

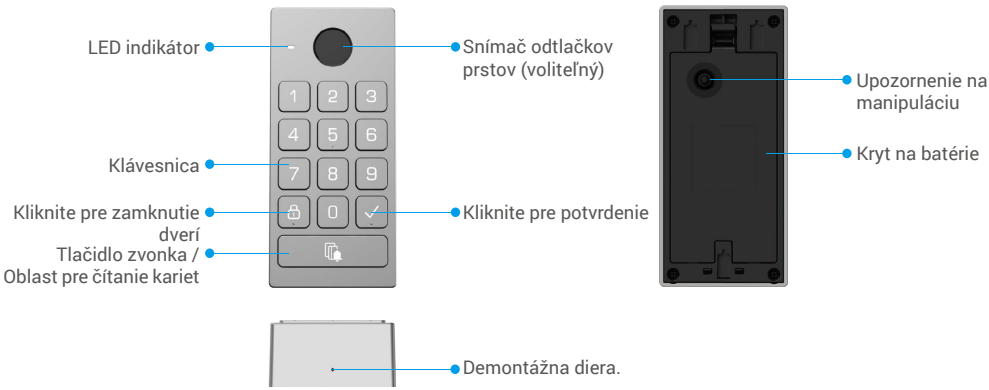

Iba verzia s podporou odtlačkov prstov-karty-hesla podporuje čítač odtlačkov prstov.

Meno	Popis	
LED indikátor		Pevná červená: Zapnuté, nepárované so zámkom.
		Blikajúca červená: Párovanie zlyhalo./Výnimka zariadenia./Overenie odomknutia zlyhalo./Zariadenie sa resetuje.
		Solídne biela: Párovanie úspešné. / Overenie odomknutia úspešné.
		Blikajúca biela: Režim párovania./Pridávanie kľúčov na odomknutie.
		Blikajúci ružový: Batéria je nízka.
Tlačidlo zvonka	• Ring: Stlačte tlačidlo zvonka raz. • Reset: Pred inštaláciou batérie stlačte a podržte tlačidlo zvončeka, potom nainštalujte batérie. Keď sa LED indikátor začne blikajúco červeno svietiť, uvoľnite tlačidlo a zariadenie sa úspešne zresetuje.	

Nastavenie

Pri nastavení systému postupujte podľa krokov:

1. Získajte aplikáciu EZVIZ a prihláste sa do svojho konta v aplikácii EZVIZ.
2. Nainštalujte klávesnicu.
3. Pridajte zámok do vášho EZVIZ účtu.
4. Prepojte klávesnicu s vašou zámkom.

1. Získanie aplikácie EZVIZ

1. Pripojte sa mobilným telefónom k sieti Wi-Fi (odporúčané).
2. Stiahnite si a nainštalujte aplikáciu EZVIZ vyhľadaním slova „EZVIZ“ na lokalite App Store alebo Google Play™.
3. Spustite aplikáciu a zaregistrujte používateľský účet EZVIZ.

Aplikácia EZVIZ	
Download on the App Store	GET IT ON Google Play

Ak už aplikáciu používate, skontrolujte, či máte najnovšiu verziu. Ak chcete zistiť, či je dostupná aktualizácia, prejdite do obchodu s aplikáciami a vyhľadajte názov „EZVIZ“.

2. Nainštalujte klávesnicu

2.1. Nainštalujte batériu

1 Odstráňte kryt batérie.

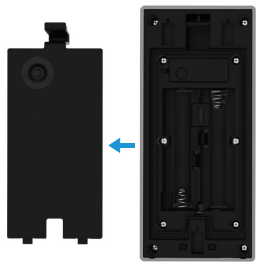

2 Nainštalujte 2*batérie veľkosti AA (sú súčasťoubalenie) do zásuvky na batériu a nainštalujtezadný kryt batérie.

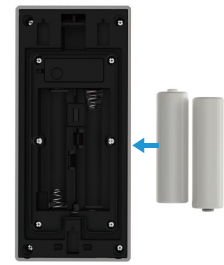

2.2. Nainštalujte klávesnicu

Možnosť A (pre hladké steny)

1. Vyčistite miesto inštalácie a nechajte ho vyschnúť.
2. Odtrhnite fóliu z peny na samolepiacej nálepke a potom priamo nalepte držiak na stenu na požadované miesto a pevne stlačte.

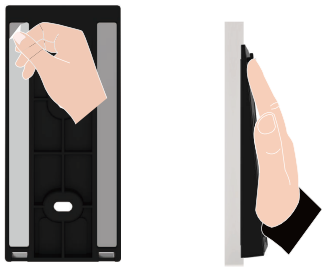

3. Pripojte klávesnicu na stenu držiaka, ako je zobrazené na obrázku nižšie.

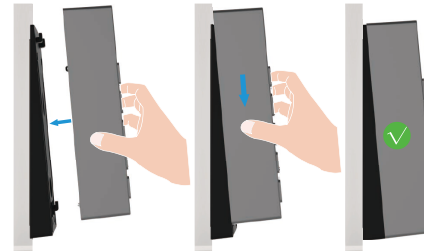

Možnosť B (pre nerovné steny)

1. Umístěte šablonu vrtáku na povrch požadovaného umístění instalace a vrtáním vytvořte dva šroubové otvory.
2. (Voliteľné) Vložte kotvy do otvorov.
3. Upevnite montážnu konzolu pomocou dodaných kovových skrutiek.

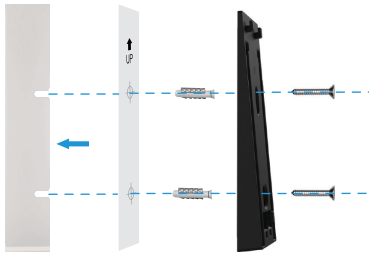

4. Pripojte klávesnicu na stenu držiaka, ako je zobrazené na obrázku nižšie.

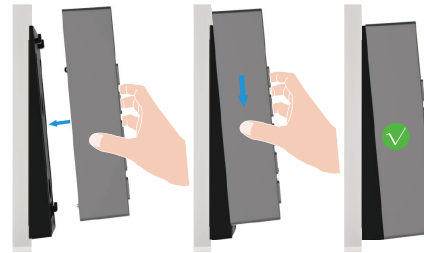

3. Prepojte klávesnicu

1. Prejdite na náhľadovú stránku zámku a klepnite na “Nastavenia -> Správa príslušenstva -> Prejsť na viazanie”, aby ste viazali klávesnicu.
2. Stlačte a podržte tlačidlo zvonka na klávesnici po dobu 3 sekúnd, keď sa LED indikátor bliká bielo, klávesnica vstupuje do režimu viazania.
3. Kliknite na tlačidlo “Ďalší krok” pre dokončenie prepojenia.

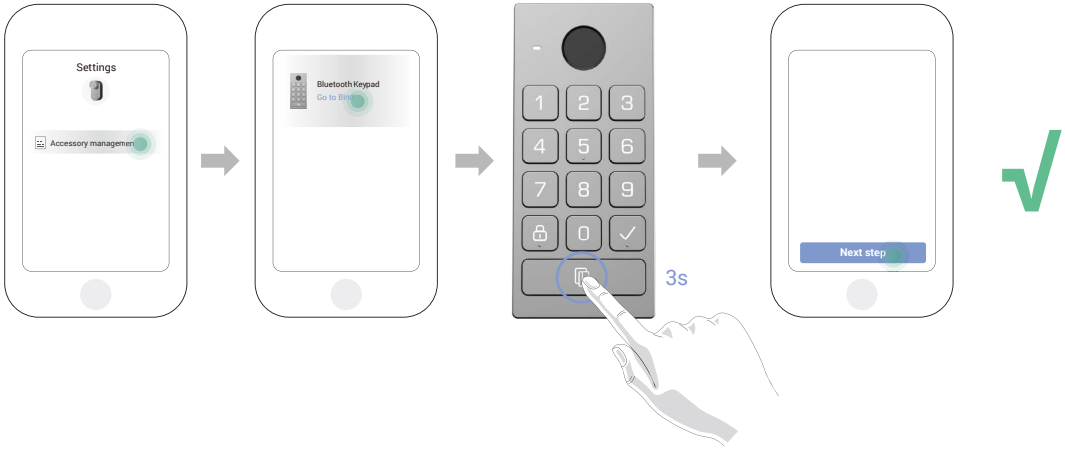

Ak chcete odviazať klávesnicu, klepnite na tlačidlo Odviazať na rozhraní správy príslušenstva.

4. Použitie klávesnice

Po prepojení Bluetooth klávesnice s dverovým zámkom ho možno odomknúť pomocou odtlačkov prstov, karty alebo zadávaním kódu.

(1) Pridať odtlačky prstov (voliteľné)

1. Prejdite na náhľadovú stránku zámku a klepnite na “Nastavenia -> Správa príslušenstva -> Správa metódy odomknutia”.
2. Klepnite na tlačidlo “Pridať odtlačky prstov” a potom stlačte ľubovoľné tlačidlo na klávesnici, aby ste ju aktivovali.
3. Keď sa LED indikátor začne blikajúco svietiť bielo, dotknite sa snímača odtlačkov prstov a opakujte operáciu v rôznych smeroch 6-krát, odtlačok prsta bol úspešne pridaný.

(2) Pridať kartu

1. Prejdite na náhľadovú stránku zámku a klepnite na “Nastavenia -> Správa príslušenstva -> Správa metódy odomknutia”.
2. Kliknite na tlačidlo “Pridať karty” a stlačte ľubovoľné tlačidlo na klávesnici, aby ste ju aktivovali.
3. Keď sa LED indikátor začne blikajúci bielym svetlom, postupujte podľa sprievodcu aplikácie a prejdite kartou cez čítačku kariet.

(3) Pridať heslo

1. Prejdite na náhľadovú stránku zámku a klepnite na “Nastavenia -> Správa príslušenstva -> Správa metódy odomknutia”.
2. Stlačte tlačidlo “Pridať kódy”.
3. Potom postupujte podľa sprievodcu aplikáciou a zadajte príslušný platný 6-10 miestny kód.

5. Viaceré metódy odomknutia

(1) Otvorte dvere svojím odtlačkom prsta

Umiestnite svoj odtlačok prsta na čítačku odtlačkov prstov, aby ste odomkli dvere.

(2) Otvorte dvere kartou

Umístěte kartu na čtecí plochu k odemčení dveří.

(3) Otvorte dvere pomocou hesla

Stlačte heslo a potom stlačte tlačidlo "√" pre odomknutie dverí.

Údržba

1. Rozober klávesnicu

- Ak sa vybijú batérie klávesnice, musíte ju odmontovať z nástenného panelu a vymeniť staré batérie za nové.
- Odporúča sa vypnúť poplach proti manipulácii pred odstránením klávesnice z montážnej dosky, postupujte podľa nižšie uvedených krokov:
  1. Prejdite na náhľadovú stránku zámku a klepnite na “Nastavenia-Nastavenia alarmu”.
  2. Kliknite pre vypnutie “Alarmu proti manipulácii”.

1. Použite poskytnutý pin na stlačenie a podržanie diery na spodnej strane klávesnice a zároveň odstráňte klávesnicu z montážnej dosky.

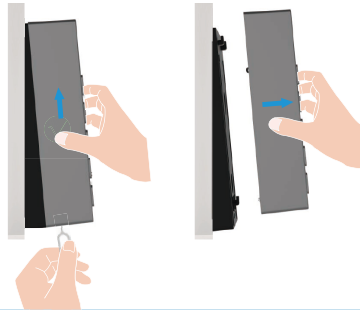

2. Zmeniť batérie

Upozornenia a pokyny týkajúce sa bezpečnosti batérie
UPOZORNENIE: Riziko výbuchu, ak sú batérie nesprávne vymenené. Prosím, pozorne si prečítajte a dodržiavajte všetky pokyny týkajúce sa batérie.

- Používajte iba určené batérie: Pri výmene MUSÍTE použiť štyri (4) nové, vysokokvalitné alkalické batérie AA (LR6, 1,5V). Aby ste zabránili výbuchu, zabezpečte správne napätie a polaritu. Nemiešajte alkalické batérie s inými typmi (napr. uhlíkovo-zinkové, lítiové alebo nabíjateľné NiMH).
- Nemiešajte staré a nové batérie: Vždy vymeňte všetky štyri batérie naraz.
- Dodržujte správnu polaritu: Neotáčajte (+) a (-) póly pri vkladaní batérií.
- Vyberte batérie počas dlhodobého skladovania: Ak sa inteligentný zámok nebude používať dlhší čas, vyberte batérie, aby ste zabránili ich vytečeniu a poškodeniu zariadenia.
- Nenabíjajte ani nevystavujte teplu: Nikdy nenabíjajte nenabíjateľné alkalické batérie. Nehádžte ich do ohňa ani nevystavujte nadmernému teplu.
- Správna likvidácia: Likvidujte použité batérie v súlade s miestnymi environmentálnymi zákonmi a predpismi o recyklácii. Nelikvidujte ich s bežným domácim odpadom.
- Špecifikácie náhrady: Pri výmene použite batérie rovnakého modelu alebo ekvivalentných špecifikácií (pozrite “Vymeniteľné alkalické batérie”).

1 Odstráňte kryt batérie a staré batérie.

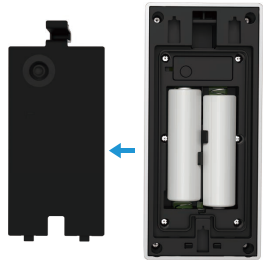

2 Nainštalujte 2*AA batérie do batériového priestoru a utiahnite kryt batérie.

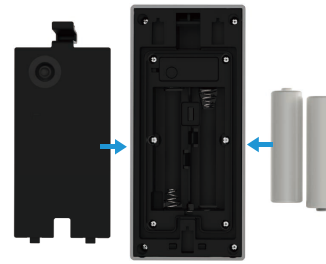

Ďalšie informácie o zariadení nájdete na lokalite www.ezviz.com/eu.

3. Vymeniteľné alkalické batérie

Typ batérie zariadenia: Vymeniteľné alkalické batérie.
Model batérie: LR6
Menovité napätie: 1,5 V DC
Menovitá kapacita: 2950mAh
Výrobca batérií: NINGBO GP & SONLUK BATTERY CO., LTD.

Zloženie	Chemický vzorec	Číslo CAS.	Približný obsah (hm%)
			LR6
Oxid manganičitý	MnO_2	1313-13-9	42,6
Zinok	Zn	7440-66-6	18,1
Voda	H_2O	7732-18-5	8,3
Hydroxid draselný	KOH	1310-58-3	6,3
Graphite	C	7782-42-5	3,0
Mosadz	CuZn	12597-71-6	2,4
Železo	Fe	7439-89-6	17,5
Niklovanie	Ni	7440-02-0	0,3
Nylón	$(C_{12}H_{22}N_2O_2)_n$	32131-17-2	0,9
Celulóza	$(C_6H_{10}O_5)_n$	65996-61-4	0,3
PVA	$(C_2H_4O)_n$	9002-89-5	0,3